

N° 72

FEVRIER 2016



LES NOUVELLES

De

L'



L'EQUIPE DE L'ATELIER JOURNAL

Sydney, Romain, Maxime, Elie, Nicolas
Charlotte, Thayron, Noémie
Julie, Caroline, Sandy

RESPONSABLES

JACQUENOD Karine - FAURE Nicolas
VEDOVATI Samia



SOMMAIRE

- P 3 Bienvenues !
- P 4, 5 Déco de Noël
- P 6 à 9 Boum de Noël
- P 10 Salon Batimat
- P 11 Quad neuf ?
- P 12, 13 Le Raid et la B.R.I
- P 14, 15 L'histoire de Porsche
- P 16 Rugby : La déculottée
- P 17 Samsung
- P 18 Big boss cœur !
- P 19 La sterne
- P 20 Jeux vidéo
- P 21 Recette
- P 22 Horoscope
- P 23 Calendrier



3	7	12	16	18
NUDITÉ	LANGAGE GROSSIER	DROGUE	PEUR	JEUX DE HASARD



Aurélie, Noémie et Lauriane sont arrivées il y a peu de temps à l'EREA. Que font-elles ? D'où viennent-elles ? Où vont-elles ?

Pourquoi êtes-vous à l'EREA ?

Aurélie(A) : Avant j'étais à l'EREA de St Aubin et je suis partie parce que j'habite Poitiers et ça me rapproche de chez moi.

Noémie(N) et Lauriane(L) : Nous faisons ici un service civique, c'est une mission d'intérêt général sur la base du volontariat. Le Service Civique s'exerce sur une période variable, en générale de 6 mois à 1 an, la mission permet aux jeunes de 18 à 25 ans de découvrir un métier ou de se lancer dans le monde associatif tout en étant encadré. Cette mission permet en général de gagner de l'expérience et de se découvrir pour mieux s'orienter par la suite. C'est un peu rémunéré mais sans avoir un véritable salaire.

Qu'est-ce que vous faites à l'EREA ?

A : Je suis animatrice culturelle, je mets en place et coordonne des projets culturels et artistiques.

N et L : Nous sommes ici pour mettre en place des activités pour tous les élèves. On fonctionne toujours ensemble. On ne se connaissait pas avant d'arriver à l'EREA !

Où habitez-vous ?



Aurélie : J'habite à Poitiers.

Noémie : à Poitiers

Lauriane : à La Villedieu du clain

Quel âge avez-vous ?

Aurélie : J'ai 33 ans.

Noémie : J'ai 23 ans.

Lauriane : J'ai 18 ans.

Aurélie, as-tu des enfants ?

Oui, j'ai un petit garçon de 3 ans qui s'appelle Pablo.

Est-ce que cela vous plaît de travailler à l'EREA ?

A : oui, j'aime le public mais je ne connais pas encore très bien les élèves. Cela me plaît car je me sens utile auprès des élèves. Parfois c'est difficile de les amener vers des projets de découvertes et de pratiques culturelles mais j'aime l'idée de semer des petites

graines "culturelles et artistiques" même si cela ne prend pas toujours...

N et L : Très honnêtement on est ravies de travailler ici, on se sent même chanceuses en comparaison à d'autres Services Civiques qui sont dans des structures où on ne leur donne pas nécessairement de responsabilité, ni même de moyen pour réaliser des activités. Ici, on se sent considérées et utiles. De plus on adore ces jeunes, on passe vraiment de supers moments avec eux, ils nous donnent réellement envie de nous investir davantage. On regrette même de ne pas pouvoir rester plus longtemps, mais c'est comme ça, on doit retourner à nos projets, l'EREA est une étape, mais une étape qui nous auras apporté énormément et que l'on est pas prêtes d'oublier.



Quels projets avez-vous ?

A : Je reprend les projets en cours et je vais essayer de mettre de nouvelles choses en place prochainement.

N et L : Nous prévoyons au fur et à mesure. Nous changeons toutes les semaines pour proposer des choses variées.

Quels sont vos horaires ici ?

A : tous les jours de 9h à 17h30 et le jeudi jusqu'à 21h30.

N et L : Lundi, mardi, Mercredi : de 12h30 à 19h00.

Jeudi : de 12h30 à 21h00.

Quels projets avez-vous après l'EREA ?

A : Après l'EREA, j'aimerais retourner dans ma ville d'origine, à Bordeaux, pour travailler dans le développement culturel des territoires ou en tant que médiatrice dans une structure culturelle ou un festival.

N et L : on est là jusqu'à la fin de l'année, après, on va reprendre nos études.

Lauriane : Je veux faire un DUT ASSC (Animation Social et Socio-Culturelle) qui se prépare en 2 ans.

Noémie : Je passe le concours pour rentrer à l'IRTS sur la formation de Moniteur/Educateur, croisons les doigts, ça va marcher ! C'est également une formation de deux ans.

En dehors de l'école, quelles activités aimez-vous faire ?

A : J'aime cuisiner, coudre, bricoler et lire des bandes dessinées. J'aime aussi aller voir des spectacles, des concerts et flâner au musée...J'adore manger, danser et passer du temps avec mes amis et ma famille.

4 Déco de Noël

Que se passe-t-il dans l'atelier de Joëlle ?

Quelles décorations à Noël ?

On fabrique des calendriers de l'avent pour l'internat des petites filles et des petits garçons du D2 et du D4. On fabrique des photophores, on fait des décorations de Noël avec des rondelles de bois pour décorer les sapins.

Que fait-on à Noël ?

A Noël, on fait la fête ensuite on mange des bons plats en famille et le lendemain, on ouvre les cadeaux.

D'où vient le sapin de Noël ?

Il y a une légende qui remonte au VIIe siècle : un moine voulait convaincre les druides germains que le chêne n'était pas un arbre sacré. Donc il en a abattu un, mais en tombant, l'arbre écrasa tout ce qui se trouvait sur son passage à l'exception



d'un jeune sapin. A partir de là, la légende fit son œuvre, depuis on plante en Allemagne de jeunes sapins pour célébrer la naissance du Christ.

A quoi sert Noël ?

Une fête ne «sert» à rien. Elle n'est pas dans l'ordre de l'utilité ni de l'efficacité. La joie ne se décrète pas, elle se célèbre. Celle de Noël nous donne une espérance inimaginable.

Pourquoi offrir des cadeaux de Noël ?

En France, au début du 12e siècle, est née la coutume d'offrir des cadeaux. Les religieuses des couvents dans le midi de la France prirent l'habitude de livrer secrètement de petits présents dans les maisons des familles démunies, surtout là où il y avait de jeunes enfants.

D'où vient le mot Noël ?

Il existe plusieurs hypothèses sur l'origine du mot Noël. Certains expliquent qu'il vient de l'expression latine «**dies natalis**» (jour de naissance) employée pour le jour où les chrétiens célébraient la naissance du Christ. Au fil du temps «**natalis**» aurait évolué phonétiquement en «**Nael**» (Mot apparu en l'an 1120). Il serait composé du «**NA**» de «**natalis**» et du «**EL**» qui désigne Dieu ! Cette interprétation par «**dies natalis**» véhiculerait donc l'idée de l'incarnation de Dieu.

D'autres, justifient l'emploi du mot «**Nael**» en Luc 2 :11 (dans la



Calendriers





version latine de Saint Jérôme) «Natus est vobis Emmanuel». (Il est né pour vous Emmanuel) Ainsi, «N» proviendrait de «Natus», «V» de «vobis», «E et L» «d'Emmanuel». (NVEL prononcé NAEL) Le mot «Nael» signifierait : «Il est né pour vous Emmanuel».

Emmanuel est le prénom de Jésus.

Pourquoi des chansons de Noël ?

D'après la tradition catholique, les premiers chants de Noël furent chantés par les anges au-dessus de la crèche pour fêter la naissance de l'enfant Jésus.

Pourquoi faire des lettres au père Noël ?

La lettre au père Noël est une tradition consistant pour les enfants à écrire une lettre au père Noël, dans laquelle ils indiquent les cadeaux qu'ils souhaiteraient recevoir; cette coutume s'effectue quelque temps avant Noël et permet aux parents de savoir de manière détournée ce que les enfants désirent. Cette tradition est née en France avec la popularisation du père Noël dans la deuxième moitié du XXe siècle.

Dans les familles où le père Noël est un personnage important, les lettres au père Noël participent au déroulement de la vie familiale autour des fêtes de Noël.



Est-ce que cette activité sur le thème de Noël vous plait ? Et pourquoi ?

Coralie : oui, parce qu'on rigole bien, on s'amuse bien.

Enzo : oui, au début je voulais aller au foot mais après j'ai bien aimé même si Joëlle nous fâche un peu.

Lucie : oui beaucoup car on s'amuse, on pourra souhaiter un Noël à tout le monde.

Matthew : oui, car il y a une bonne ambiance.

Thomas : oui, car on s'amuse et on rigole.

Tristan : j'aime bien les choses de Noël, c'est mon bonheur.



Par Thayron et Romain



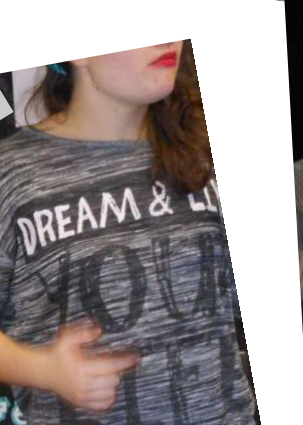



10 Les gars du Bâtimat

Par les CAP2

Les CAP MBC à Paris, au plus grand salon du bâtiment d'Europe.

Le 4 novembre 2015, nous avons pris le TGV à la gare de Poitiers à 7h08, **pour aller au plus grand salon du Bâtiment d'Europe sur Paris**. Nous sommes arrivés à Paris à 9H45, ensuite nous avons pris le métro pour aller au salon du bâtiment. Quand on est arrivé, nous nous sommes dispersés en plusieurs groupes et nous avons

vu plusieurs stands qui proposaient du nouveau matériel de chantier, des véhicules, des produits innovants... Nous nous sommes rejoints à midi pour manger. Nous avons été dans les autres halls d'exposition du salon l'après midi. Nous nous sommes rejoints à 15H30 pour prendre le RER, avant de prendre le TGV. A la gare

de Montparnasse, nous avons fait une photo devant la grande tour. Ensuite, on a pris le TGV pour retourner à Poitiers. Nous sommes arrivés à 19H00 à Poitiers.



Quad neuf ?

Par maxime



11

Le **quad**, abréviation de **quadricycle**, est un cycle à moteur non couvert, tout-terrain, monoplace ou biplace à trois ou quatre roues.

En Amérique du Nord, on utilise le sigle **ATV**, abréviation de *All-Terrain Véhicule* pour désigner les quads. Au Québec, ce sigle est devenu **VTT**, abréviation de « véhicule tout-terrain ».



Tgb 1000 EFI VTWIN LIMITED EPS

Motos (pro)

Saint-Jean-d'Angély / Charente-Maritime

11 659 €

Une annonce du bon coin

Il y a des quads qui sont adaptés uniquement pour le cross, et d'autres uniquement pour la route. Il y a des quads qui commencent à 50 cm³ et jusqu'à 1000 cm³. Il y a plusieurs marques Hytrack, Raptor, Polat... Il y a des quads qui peuvent passer en 4 roues motrices, et d'autres qui n'ont pas de marche arrière.

Il y a des pneus pour la route, et d'autres pour le cross. Il y a des jantes en métal et d'autres en alu. Il y en a qui sont en carbone.



Au départ, le quad est un véhicule utilitaire qui permet d'aller là où la voiture ne peut pas aller. Il est de plus en plus employé comme véhicule tout-terrain de loisir, car sa facilité de conduite en fait un véhicule accessible à tous pour la balade sur les chemins. Il y a aussi de grandes compétitions en quad dans plusieurs classes dont le super motard, le cross et l'enduro.

Dans les années 1950 sont apparus

les premiers ATV. Ces modèles avaient d'abord six roues et c'est Honda qui, dans les années 1970 créa le premier ATV à trois roues. En effet, les bucherons américains souhaitaient accéder rapidement à des endroits difficiles d'accès et les Honda à six roues étaient trop imposants pour cela.

Honda mit au point en 1981 l'ATC250R. Ce fut le premier « vrai » trois roues sportif de 248 cm³ doté d'un frein à disque avant et d'une boîte de vitesses cinq rapports.

En 1983, Suzuki sortit le premier engin à quatre roues : le QuadRunner LT125, c'est en fait un Suzuki 125 avec quatre roues au lieu de trois, **le quad était né**. Puis en 1984 Honda fabriqua le TRX200ES le premier quad de sa gamme.

Un an plus tard, Honda répliqua avec le Four-Trax TRX250R, puis Kawasaki et Yamaha (le Banshee 350 en 1987) lui emboîtèrent le pas. Et vers la fin des années 1980 on vit apparaître les quads sports à moteur quatre temps dont le Yamaha warrior 350 (1987).



La B.R.I...

La **Brigade de Recherche et d'Intervention** est une unité de police particulière. Son créateur raconte «... *au lieu de partir du crime pour aller au criminel, on partait du criminel pour aller au crime avec une intention de prévention...*». François Le Mouël, premier chef de la BRI.

La Police traditionnelle enquête sur des crimes pour chercher des criminels. La BRI recherche et tente de découvrir les criminels puis essaie de savoir quel mauvais coup ils préparent. Ca leur permet de les prendre en flagrant délit (sur le fait) ou de les empêcher d'agir.

La BRI est une unité d'élite très prestigieuse depuis sa création en 1977.

HISTORIQUE de la création de la BRI

Au début des années 1960, les vols à main armée augmentent considérablement en région parisienne, braquages de banques et prises d'otages violentes se multiplient. Devant les limites des méthodes classiques d'enquête, un jeune commissaire, François le Mouël, propose à sa hiérarchie une nouvelle idée : la police d'initiative. Au lieu de partir du crime pour remonter au criminel, les policiers doivent faire l'inverse.

Les missions de la B.R.I

C'est le seul service qui rassemble missions de police judiciaire et missions d'intervention en situation de crise.

Intervenir sur les actes de terrorisme, les prises d'otages, les retranchements de malfaiteurs ou de forcenés, les mutineries de détenus ou les situations potentiellement dangereuses comme les escortes de certains détenus, les extractions, la sécurisation de procès pénal à risque en raison de la personnalité de l'accusé ou du contexte de l'affaire jugée, le service d'ordre lors de la présence d'une haute personnalité ou de menace particulièrement importante.

Pour rentrer à la B.R.I

- Etre policier titulaire
- Avoir 5 années d'ancienneté et avoir moins de 40 ans pour les policiers du corps d'encadrement et d'application (CEA), moins de 45 ans pour les

officiers de police.

- Satisfaire à des tests d'aptitude physique, médicaux et psychotechniques.

les 10 postulants sélectionnés doivent enfin effectuer un stage d'immersion totale de trois semaines pendant lequel ils sont intégrés à tous les groupes opérationnels. Ils participent aux missions de lutte contre le banditisme, aux entraînements et assistent en observateur aux interventions. Les aptitudes à intégrer un groupe de spécialistes au sein de la brigade anti-commando sont aussi envisagées. **Au total, 4 ou 5 candidats sur 100 sont retenus**, pour une durée de trois ans.

FORMATIONS ET ENTRAÎNEMENTS

Plusieurs types de formations existent en fonction de la spécialité du policier dans ces services : tireur d'élite, parachutiste, spécialiste explosif, maître-chien, descente en rappel, travail en colonne, plongeur...

Les faits d'armes :

Du 7 au 9 janvier 2015. Après le massacre au sein de la rédaction de Charlie Hebdo qui fera 12 morts et l'assassinat d'une policière municipale à Montrouge (92), trois terroristes prendront la fuite. Deux d'entre eux seront neutralisés à Dammartin-en-Goële (77) par le GIGN. La BRI pour la première fois en formation FIPN (Forces d'intervention de la police nationale) avec le RAID, neutralisera le dernier djihadiste qui venait de tuer quatre otages dans une épicerie casher Porte de Vincennes.



...et le RAID

Par Nicolas



13

Le RAID : Recherche Assistance Intervention Dissuasion

Le RAID fait partie de la force d'intervention de la police nationale, placée sous l'autorité du directeur général de la police nationale.

Le raid est une unité d'élite de la police nationale qui intervient pendant des crises. Il est appelé à intervenir à l'occasion d'événements graves, nécessitant l'utilisation de techniques et de moyens spécifiques pour neutraliser les individus dangereux, par la négociation ou l'intervention.

Ses missions les plus récentes :

- la recherche des auteurs de la fusillade au siège de *Charlie Hebdo* du 7 janvier 2015 ;
- la mobilisation sur l'attentat contre l'Hyper Cacher à Paris dans une épicerie casher le 9 janvier 2015, mission à l'occasion de laquelle l'unité a collaboré sur le terrain pour la première fois avec le GIGN, l'unité d'élite de la Gendarmerie nationale, lors de la double prise d'otages en France le 9 jan-

- l'intervention lors des attentats du 13 novembre 2015 en Ile-de-France, pendant la prise d'otage au *Bataclan*.

- l'assaut dans le centre-ville de Saint-Denis neutralisant Abdelhamid Abaaoud, planificateur présumé des attentats du 13 novembre 2015 en Île-de-France.

Pour y rentrer :

Pour intégrer ce service spécialisé, il faut au préalable passer un concours d'entrée dans la police nationale (gardien de la paix, officier ou commissaire de police), répondre à des critères d'ancienneté et satisfaire à des tests de sélection très durs physiquement et moralement.



© RAID



L'histoire de Porsche et de ses voitures. Une histoire qui commence avec le 20ème siècle.

Ce personnage, les amateurs de belles voitures en ont entendu parler : c'est Ferdinand Porsche.

L'histoire de la société Porsche commence à Böhmen, avec la naissance de Ferdinand Porsche en septembre 1875 à Maffersdorf. Troisième enfant d'Anton Porsche et de sa femme Anna, Ferdinand Porsche a 11 ans lorsque l'automobile est inventée. À l'époque, il s'intéresse particulièrement à l'électricité. À 13 ans, il installe des sonnettes électriques et, à 16 ans, il installe déjà dans la maison familiale un éclairage électrique, rare à l'époque.

Au cours des 17 ans au sein de cette importante entreprise industrielle autrichienne dont il devient le Directeur général, il développe des limousines performantes aux formes pour la première fois aérodynamiques (et gagne avec elles - lui-même au volant - le célèbre tour du prince Henry). Il y construit des poids lourds et le train de la Landwehr pour l'armée impériale, qui peut rouler aussi bien sur la route que sur les rails. Il crée des moteurs d'avion (pour lesquels l'Université technique de Vienne lui décerne le titre de docteur honoris causa) et, après la première guerre mondiale, il construit la première voiture

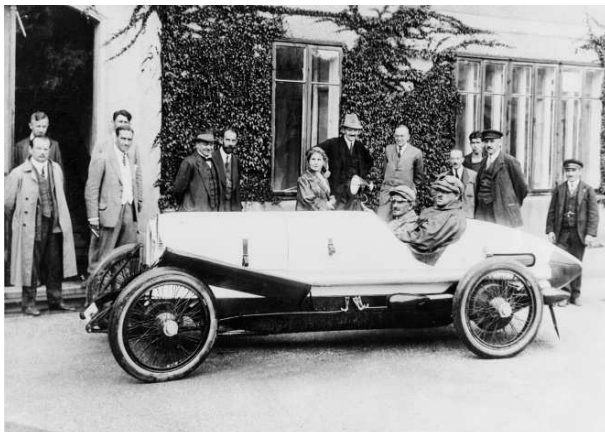

de sport, la Sascha, qui remporte aussitôt la célèbre course Targa Florio.

L'inventeur du moteur-roue électrique

En 1893, après son apprentissage de carrossier dans l'affaire paternelle, Ferdinand, doué et passionné de technique, commence sa carrière dans les Vereinigte Elektrizitätswerke de Bela Egger & Co (usines d'électricité) à Vienne. Peu avant le tournant du siècle, il est embauché par le Fournisseur de la Cour Impériale et Royale Jacob Lohner. Avec le développement du moteur-roue, il étonne le monde automobile au salon de Paris en 1900 et présente un véhicule disposant de quatre roues motrices : **le premier 4x4 du monde**. Un principe de construction qui a été appliqué 70 ans plus tard aux voitures lunaires de la NASA. Ferdinand Porsche invente également **la première voiture hybride au monde** - un véhicule fonctionnant à la fois à l'essence et à l'électricité.

En 1923, Ferdinand Porsche devient Directeur technique de Daimler à Stuttgart, où il est responsable du développement des célèbres modèles S, SS et SSK et où il développe des poids lourds, moteurs d'avion, etc. Une fois son contrat expiré, il retourne en Autriche, où il devient Directeur général chez Steyr. Pourtant, en 1931, Porsche se met à son compte et ouvre son propre bureau d'études





Petite anecdote

La première automobile construite par le constructeur allemand Volkswagen, ainsi nouvellement créée et dont le nom signifie « voiture du peuple », est produite en 1938. Elle est conçue par Ferdinand Porsche à la demande du chancelier Adolf Hitler, alors à la tête du Troisième Reich allemand. Outil de propagande pour le régime national-socialiste, elle devient remarquable dans le monde de l'automobile pour sa diffusion et sa longévité. Elle dépasse, le 17 février



Vitesse maximale sur circuit : 310 km/h
 Consommation* Cycle mixte (l/ 100 km) 12,7
 Emission CO2 g/km (cycle mixte) 296
 Prix de 184 925,00 €

Une petite comparaison



Renault Clio 4
 0 à 100 km/h : 15 s
 Vitesse max : 164
 Prix : 13 500 €



Porsche 911 TurboS
 0 à 100 km/h : 2,9 s
 Vitesse max : 330
 Prix : 206 135 €

Le prix d'une Porsche = 15,3 Clios !

1972, le record de modèles vendus, détenu par la Ford T. Elle fût au total produite à plus de 21 millions d'exemplaires à travers le monde.



La toute première Porsche



Les voitures aujourd'hui



Porsche Boxster
 Puissance : 315 ch à 6 700 tr/min
 Accélération

de 0 à 100 km/ 5,0 s (4,8 s avec le Pack Sport Chrono Plus). Vitesse maximale sur circuit 279 km/h 277 km/h. Consommation* Cycle mixte (l/100 km)9,0
 Prix de 64 790,00 €



Porsche 911 gt3 Rs
 Puissance : 500 ch (368 kW) à 8 250 tr/min
 Accélération

de 0 à 100 km/h : 3,3 s

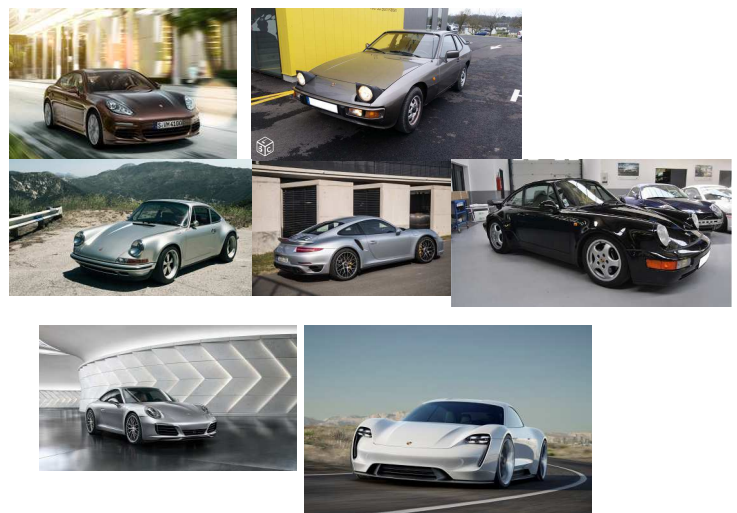

16 Rugby : la déroute de la France

Par
Romain



Quelle défaite pour la France à la coupe du monde en Angleterre du 18 septembre au 31 octobre 2015 !
Essayons de comprendre pourquoi.

L'équipe de France a perdu contre les all black 62 à 13, leur plus grande défaite de l'histoire de l'équipe de France en coupe du monde de rugby.

Pascal PAPE, joueur de l'équipe de France :

«Ça fait un moment qu'on se bat, qu'on dit qu'on a beaucoup trop de matchs»

Les français étaient-ils trop fatigués et ont-ils fait trop de matchs avant la coupe du monde ?



Avant le match, voilà ce qu'on pouvait déjà dire :

- Manque de confiance avant le match
- Un très bon tournoi des blacks
- Les blacks sont arrivés reposés car ils ont eu plus de temps de récupération avant d'aborder le match contre la France et leurs adversaires étaient moins bons. Ils ont donc laissé moins d'énergie.
- Sans marge et sans confiance, l'équipe de France a laissé beaucoup de force dans tous les affrontements, y compris face aux équipes moins fortes.

Un journal Irlandais : « Les all black ont joué leur meilleur match de ce mondial mais ce ne fut pas beau à voir. La raison de l'humiliation des français a été qu'ils manquaient de leaders*.

Le Times : l'équipe anglaise a été éliminée avant les français. On s'est pas mal moqué d'eux. Ils ont pris leur revanche : *Le Times* parle d'humiliation, mais va plus loin : "il n'y a plus rien de romantique au sujet du rugby français". Les Tricolores "ont joué comme

ils ont écouté le hakka : à 20 mètres et sans bouger".

Le Télégraphe reconnaît : les All Blacks étaient injouables. Aucune équipe sur la planète n'aurait pu jouer les yeux dans les yeux avec cette Nouvelle-Zélande".

Depuis la finale perdue d'un seul point (8 à 7) face aux All Blacks lors de la Coupe du monde 2011 (et qu'il méritait de gagner), le XV de France a affronté les All Blacks à quatre reprises, et a perdu 4 fois. Et certaines défaites ont été dures : 30-0 pris à Christchurch le 15 juin 2013, 24-9 encaissé à New Plymouth une semaine plus tard. Les All Blacks ont de la marge sur les Bleus.

**Leader : Personne qui, à l'intérieur d'un groupe, prend la plupart des initiatives, mène les autres membres du groupe, détient le commandement : C'est lui le leader de la bande.*

Trouvé dans le dictionnaire La rousse



L'histoire de Samsung

Par Sydney



17

Samsung, une marque coréenne qui existe depuis 78 ans.

J'ai découvert Samsung en achetant des produits de la marque.



SAMSUNG

Samsung a été créée le 1er mars 1938 par Lee Kun-Hee en Corée du sud. En 2006 ils ont gagné 162,9 milliards de dollars. En 2007 et début 2008 Samsung a été le 3e fabricant mondial de téléphones portables derrière Nokia et Motorola. En 2009 Samsung est devenue numéro 1 mondial des ventes de téléviseurs, d'écrans d'ordinateur et d'imprimantes laser, ils sont numéro 2 des téléphones mobiles et réfrigérateurs et numéro 3 des appareils photo et des aspirateurs.



En 2012 Samsung est devenue en même temps n°1 mondial de la téléphonie mobile détrônant Nokia alors qu'ils sont leader depuis 14 ans sans interruption et n°1 mondial des smartphones devant Apple. Samsung fabrique : des batteries, des chargeurs des étuis, des montres et des bracelets électroniques, des câbles USB, des gadgets de téléphones, des cartouches d'encre, des écouteurs,



teurs, des films protecteurs d'écrans et des coacs électroniques, des cartes SD, des tablettes tactiles, des micro-ondes, des machines à laver, des télévisions, des écrans plats, des ordinateurs portables, des écrans d'ordinateurs et des téléphones portables (tactiles ou à touches), des appareils photos, des enceintes, des chaînes audio, des lampes, des réfrigérateurs, des coques de protections, des enceintes bluetooth, des gps et aussi des imprimantes lasers. Ouf ! Samsung, ça m'soule ! ;o)



Le boxer, un gros molosse au cœur tendre.

Le Boxer

On l'aime ou on le déteste, mais il ne laisse jamais indifférent. C'est un chien plein de tendresse. Cette « grosse brute » a, en fait, un cœur tendre. Entier, il ne prend aucun détour pour vous exprimer sa satisfaction, son désaccord ou sa colère. Et quand il a fini de faire le paresseux, il passe en mode sportif de haut niveau. Il adore la compagnie des hommes, des enfants mais il faut le surveiller car il peut être brusque sans le vouloir.

Les 3 point forts

- 1-Taille moyenne
- 2-Noble et puissant
- 3-Corps d'athlète

Sur le podium

Ce boxer est tout blanc! Malheureusement, il n'aura aucune chance en exposition canine puisque les sujets blancs ne sont pas admis pour la reproduction depuis 1925.



Origines

Pays : Allemagne

Époque : fin 19 siècle

Ancêtre : Le petit Bullenbesser

Aptitudes : garde et compagnie

En bref

Taille : 53 à 63cm au garrot

Poids : 25 à 30kg

Origines et histoire

il descend des anciens «Bullenbeisser» (attrape-taureaux), et en particulier du chien de taureau du Brabant, un type de Bullenbeisser moins trapu et plus souple. Les sujets de type actuel participent à des expositions depuis la fin du siècle dernier.

Caractère et aptitude

C'est un des chiens de défense les plus équilibrés

et ayant le meilleur caractère. Le **Boxer** est très doux avec les enfants et il les aime tellement qu'on pour-



rait lui décerner la palme du «meilleur baby-sitter à quatre pattes du monde». Il est gai,

joueur et ami avec tout le monde, sauf si quelqu'un en veut à son maître ou à ses biens. Dans ce cas, il devient un terrible adversaire. Il n'est pas facile à dresser, mais il donne de merveilleux résultats s'il est confié à des mains expertes. Toutefois, même s'il n'est pas dressé, il remplit tout seul les fonctions de gardien et de défenseur, surtout vis-à-vis des enfants. Il reste sociable et joueur même une fois âgé.

Conditions de vie: Le **Boxer** peut vivre dans un jardin, y compris pendant l'hiver, s'il dispose d'un abri adapté, mais il préfère vivre à l'intérieur auprès de ses maîtres en raison de son caractère extrêmement sociable. Il ne doit jamais être laissé dans une voiture en plein soleil, ni dans un jardin sans avoir la possibilité de se mettre à l'ombre. Dans une maison, il ne perd pas ses poils mais il bave un peu.

Santé : Comme tous les chiens au chanfrein court (au « nez écrasé »), le **Boxer** peut avoir des problèmes respiratoires en cas de chaleur excessive.

Espérance de vie moyenne : environ 10 ans

Remarques et conseils : Comme c'est un chien très répandu, on trouve facilement des chiots. Simplement, ce ne sont pas toujours des sujets sélectionnés correctement. Il est donc toujours recommandé de s'adresser à un bon élevage parce que des chiens non sélectionnés pourraient ne pas posséder le caractère merveilleux dont nous avons parlé. Si vous considérez que le fait qu'il bave dans la maison est très gênant, choisissez plutôt une femelle parce qu'elle bave moins que le mâle.

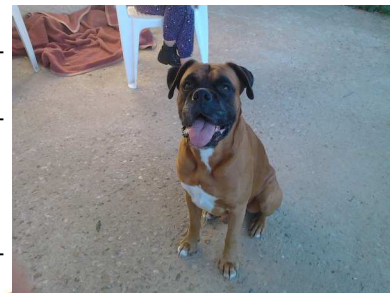

« MON JUJU »... le chien de mon frère.



En plein jeu



La Sterne Arctique

Par Charlotte 19



La sterne arctique, un oiseau migrateur qui passe d'un pôle à l'autre !

La sterne arctique est un oiseau qui migre de pays en pays. On peut la trouver dans le littoral eurasien nord-américain au printemps et en été. La sterne arctique gagne les zones d'hivernage pour aller dans l'équateur et ensuite pour entrer dans l'hémisphère sud. Elle habite dans le Bering et en Sibérie orientale, migre en suivant la côte ouest de l'Amérique du Nord et du Sud jusqu'en Patagonie, et les effectifs canadiens et groenlandais descendent vers le sud en longeant la côte e u r o

planctons et de petits crustacés. Elle se nourrit pendant chaque migration, ce qui est plus facile car pour elle, il fait toujours jour !



La sterne arctique mue comme certains oiseaux, on dit qu'elle passe du plumage nuptial au plumage inter-nuptial. Le mâle et la femelle se ressemblent, on n'arrive donc pas à distinguer les deux sexes. La sterne arctique de son vrai nom scientifique est la *Sterna paradisaea*. Il y a plusieurs sortes de sternes : sterne arctique, sterne caugek, sterne caspienne, sterne nukutepipi, sterne pierregarin, sterne huppé, sterne de cabot, sterne voyageuse, sterne naine, sterne hansel, sterne de trudeau, sterne de dougall et la sterne des aléoutiennes.

péenne par l'Irlande et l'Afrique jusqu'au cap de Bonne Espérance.

Certains groupes ont été observés en Australie et même en Antarctique. La sterne construit son nid sur les landes et la toundras côtières des continents et sur les îles. Elle peut parcourir plus de 70 000 km dans son voyage d'un pôle à l'autre. Sa longévité est de 34 ans ! (les voyages forment la jeunesse ;o). Son envergure est de 76 à 85 cm et elle pèse entre 80 et 120 gr. Elle fait partie de la famille des labridés. La sterne se nourrit de petits poissons, de

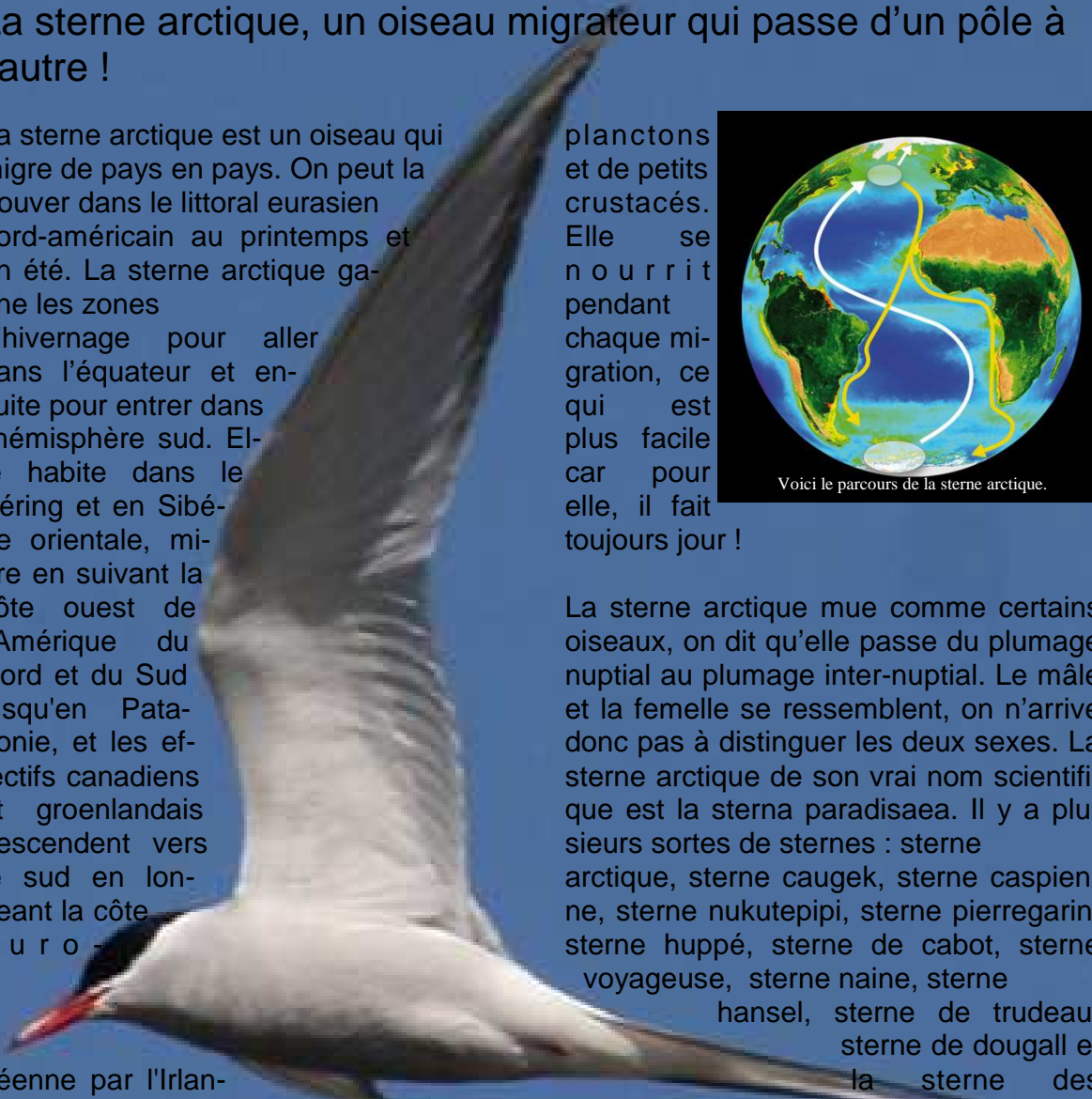

© FPDS - Vogelsbond



Pour en savoir plus aller voir sur le site :<http://www.oiseaux.net/oiseaux/sterne.arctique.html>

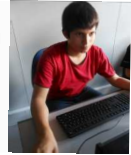

La norme PEGI... Qu'est-ce que c'est ?



La norme pegi fixe l'âge à partir duquel il est constellé de jouer.

Pourquoi certains jeux sont déconseillés aux jeunes joueurs, comme **GTA 5** et **CALL OF DÛTY BLACK OPS 3** ?

Pour protéger les plus jeunes sinon ils risqueraient de faire la même chose dans les jeux que dans la réalité puis faire des cauchemars. Dans certains jeux, il y a beaucoup de scènes de violence et on gagne des points en tuant des gens. Pas très moral !

Ce n'est pas comme dans la vraie vie avec les attentats. Dans tous les jeux il y a un âge réservé en partant de 3 ans et jusqu'à 18 ans. Dans certains jeux il y a aussi du langage grossier et des scènes effrayantes. Donc on trouve des symboles qui le montrent (voir

en bas). Les symboles montrent quels peuvent être les dangers liés au jeu.

Cette norme « PEGI » sert à prévenir les joueurs et leurs parents : peut contenir de la violence, un mauvais langage, des jeux de hasard et quelques références à caractère érotique.

Classification similaire : déconseillé aux moins de 18 ans. Peut contenir de la violence graphique, incluant « violence envers des personnes sans défense », langage vulgaire, contenu à caractère fortement sexuel, jeux de hasard, utilisation de drogues ou discrimination envers des personnes. Voir le détail ci dessous.

On vous aura prévenu...



Peut contenir des scènes à caractère sexuel. Peut également contenir des scènes de nudité ou faisant allusion à des scènes choquantes.

Peut contenir un mauvais langage, des grossièretés, des menaces, à caractère sexuel et autres types.

Peut contenir des scènes montrant l'usage de produits stupéfiants ou y faisant allusion.

Peut contenir des scènes considérées effrayantes ou perturbantes pour un jeune âge.

Peut encourager ou enseigner des jeux de hasard.

Tarte à la clémentine

21

Par Marie et l'atelier cuisine

Temps de préparation : 25 minutes

Temps de cuisson : 35 minutes

Ingrédients pour la crème de clémentine :

- 7 clémentines et 1 citron vert
- 80 g de beurre
- 3 œufs
- 250 g de sucre semoule

Ingrédients pour la pâte sablée :

- 250 g de farine
- 100 g de beurre
- 1 œuf
- 125 g de sucre semoule
- 1 pincée de sel

Préparation de la recette :

Préchauffer le four à 210°C.

Préparer la pâte sablée : Dans un bol, délayez l'œuf avec le sucre en poudre et une pincée de sel.

Mettez la farine sur le plan de travail, faites un puits au centre, versez-y le contenu du bol, puis le beurre fondu (surtout pas du beurre liquide !).

Malaxez le tout jusqu'à obtenir une pâte homogène. Etalez-la au rouleau.

Conseil : si vous mettez du papier cuisson, l'étaler directement dessus et pour les autres, bonne chance pour la mettre dans le plat !!!

Garnir un moule à tarte avec la pâte sablée en conservant son papier de cuisson (pour faciliter ensuite le démoulage). Faire cuire la pâte au four (« à blanc », sans coloration, juste pour durcir la pâte) environ 15 minutes à 210°C.

Préparer la crème aux clémentines : Laver le citron vert, le sécher puis le zester (prélever au zesteur ou à la râpe manuelle la partie superficielle de la peau, riche en saveur).

Couper les clémentines en deux puis les presser. Réserver le jus ainsi obtenu.

Dans un saladier, battre les œufs entiers avec le sucre. Dans une casserole, déposer le beurre pour le faire fondre avec le jus et les zestes de citron vert. Ajouter les œufs battus puis faire cuire en remuant au fouet. Monter à ébullition et faire cuire jusqu'à ce que la crème épaisse (compter environ 3 minutes). Garnir le fond de tarte de cette crème puis placer au frais pour la faire figer.





SAGITTAIRE

SANTE : faites attention à vous.
TRAVAIL : il faut se remettre au travail.
AMOUR : votre compagnon en a marre de vous.



CAPRICORNE

SANTE : évitez les médicaments.
TRAVAIL : les professeurs attendent mieux de vous.
AMOUR : il ou elle va peut-être vous plaquer le dernier jour de l'année.



VERSEAU

SANTE : la santé va s'inverser.
TRAVAIL : travaillez beaucoup pour y arriver dans la vie.
AMOUR : vous allez être célibataire.



POISSONS

SANTE : faites un régime.
TRAVAIL : vous ne voulez plus travailler, remotivez-vous.
AMOUR : tout baigne.

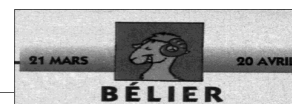

BÉLIER

SANTE : vous allez mieux.
TRAVAIL : vos cornes sont usées, courage!
AMOUR : vous êtes heureux(se).



TAUREAU

SANTE : arrêtez de vous rendre mal.
TRAVAIL : c'est un bon travail ce mois-ci.
AMOUR : vous pensez trop à votre famille.



GÉMEAUX

SANTE : vous êtes malade, soignez-vous donc.
TRAVAIL : votre travail n'est pas assez bon.
AMOUR : vous allez finir par aimer un garçon ou une fille.



CANCER

SANTE : faites attention à la cigarette.
TRAVAIL : votre travail est délaissé, il faut s'y mettre.
AMOUR : évitez les câlins, ça donne des puces!



LION

SANTE : vous avez mal à la gorge.
TRAVAIL : bon travail.
AMOUR : cherchez l'amour, le vrai!



VIERGE

SANTE : faites attention à ne pas tomber malade : lavez-vous les mains.
TRAVAIL : évitez les grands travaux.
AMOUR : protégez-vous.



BALANCE

SANTE : il ne faut pas vous balancer dans le vide.
TRAVAIL : ne balancez pas votre travail à travers la pièce.
AMOUR : vous avez retrouvé l'amour.



SCORPION

SANTE : il faut vous couvrir.
TRAVAIL : vous ne savez plus où aller.
AMOUR : tout est parfait, ne changez rien.

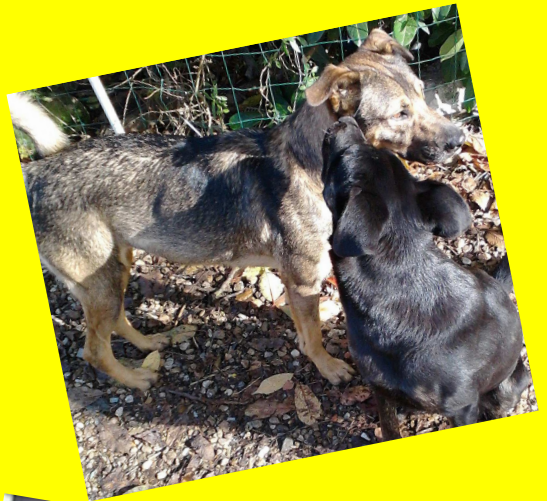
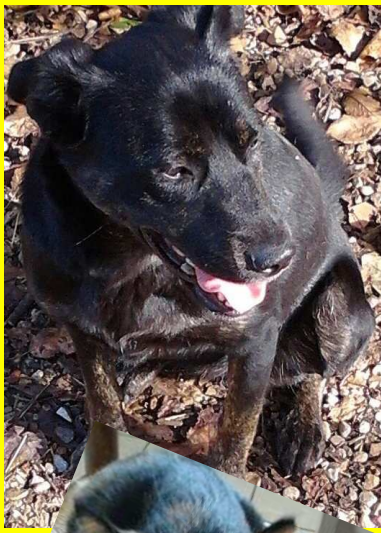

EREA 2016

janvier

l	m	m	j	v	s	d
				1	2	3
4	5	6	7	8	9	10
11	12	13	14	15	16	17
18	19	20	21	22	23	24
25	26	27	28	29	30	31

février

l	m	m	j	v	s	d
1	2	3	4	5	6	7
8	9	10	11	12	13	14
15	16	17	18	19	20	21
22	23	24	25	26	27	28
29						

mars

l	m	m	j	v	s	d
	1	2	3	4	5	6
7	8	9	10	11	12	13
14	15	16	17	18	19	20
21	22	23	24	25	26	27
28	29	30	31			

avril

l	m	m	j	v	s	d
				1	2	3
4	5	6	7	8	9	10
11	12	13	14	15	16	17
18	19	20	21	22	23	24
25	26	27	28	29	30	

mai

l	m	m	j	v	s	d
						1
2	3	4	5	6	7	8
9	10	11	12	13	14	15
16	17	18	19	20	21	22
23	24	25	26	27	28	29

juin

l	m	m	j	v	s	d
		1	2	3	4	5
6	7	8	9	10	11	12
13	14	15	16	17	18	19
20	21	22	23	24	25	26
27	28	29	30			

juillet

l	m	m	j	v	s	d
				1	2	3
4	5	6	7	8	9	10
11	12	13	14	15	16	17
18	19	20	21	22	23	24
25	26	27	28	29	30	31

août

l	m	m	j	v	s	d
1	2	3	4	5	6	7
8	9	10	11	12	13	14
15	16	17	18	19	20	21
22	23	24	25	26	27	28
29	30	31				

septembre

l	m	m	j	v	s	d
		1	2	3	4	
5	6	7	8	9	10	11
12	13	14	15	16	17	18
19	20	21	22	23	24	25
26	27	28	29	30		

octobre

l	m	m	j	v	s	d
					1	2
3	4	5	6	7	8	9
10	11	12	13	14	15	16
17	18	19	20	21	22	23
24	25	26	27	28	29	30

novembre

l	m	m	j	v	s	d
	1	2	3	4	5	6
7	8	9	10	11	12	13
14	15	16	17	18	19	20
21	22	23	24	25	26	27
28	29	30				

décembre

l	m	m	j	v	s	d
			1	2	3	4
5	6	7	8	9	10	11
12	13	14	15	16	17	18
19	20	21	22	23	24	25
26	27	28	29	30	31	

